

助力农业机械化转型升级

# 农机报废更新补贴政策解读



汇报人：信丰县农业农村局 曾宪裕



# 国家“两新”文件出台

中华人民共和国中央人民政府  
www.gov.cn

首页 | 简 | 繁 | EN | 登录 | 邮箱

政策 > 国务院政策文件库 > 国务院文件

字号: 默认 大 超大 | 打印 | 收藏 | 留言

索引号: 000014349/2024-00025  
主题分类: 工业、交通\机械制造与重工业  
发文机关: 国务院  
成文日期: 2024年03月07日  
标题: 国务院关于印发《推动大规模设备更新和消费品以旧换新行动方案》的通知  
发文文号: 国发〔2024〕7号  
发布日期: 2024年03月13日

国务院关于印发《推动大规模设备更新和消费品以旧换新行动方案》的通知  
国发〔2024〕7号

各省、自治区、直辖市人民政府，国务院各部委、各直属机构：  
现将《推动大规模设备更新和消费品以旧换新行动方案》印发给你们，请认真贯彻执行。

国务院  
2024年3月7日

（此件公开发布）

推动大规模设备更新和消费品以旧换新行动方案

中央人民政府 | 江西省人民政府 | 国家发改委

政务微博 | 简体 | 繁体 | 无障碍 | 政务邮箱

江西省发展和改革委员会  
Jiangxi Development and Reform Commission

首页 | 新闻动态 | 政务公开 | 政民互动 | 政务服务 | 政策发布 | 专题聚焦

当前位置: 首页 >> 新闻动态 >> 通知公告

江西省人民政府关于印发《江西省推动大规模设备更新和消费品以旧换新实施方案》的通知

发布日期: 2024-05-08 17:29 浏览次数: 11627 字体: 【大 中 小】 打印

各市、县（区）人民政府，省政府各部门：  
现将《江西省推动大规模设备更新和消费品以旧换新实施方案》印发给你们，请结合工作实际，认真贯彻执行。

2024年4月29日

（此件主动公开）

江西省推动大规模设备更新和消费品以旧换新实施方案

为贯彻落实国务院《关于印发〈推动大规模设备更新和消费品以旧换新行动方案〉的通知》（国发〔2024〕7号），结合我省实际，制定本实施方案。

**（三）支持交通运输设备和老旧农业机械更新。**……持续实施好农业机械报废更新补贴政策，结合农业生产需要和农业机械化发展水平阶段，扎实推进老旧农业机械报废更新，加快农业机械结构调整。

9. 推动老旧农机报废更新。加快农业机械结构调整，淘汰能耗高、排放高、损失大、安全性能低的老旧农机。在产粮大市推进农机装备集成配套，提升作业效率。到2027年，主要农业县区农机报废更新实施覆盖率达95%以上，全省农作物耕种收综合机械化率达78%以上。（责任单位：省农业农村厅）

# 农业农村部农机报废更新文件出台

## 农业农村部办公厅 财政部办公厅 文件

农办机[2024]4号

### 农业农村部办公厅 财政部办公厅关于 加大工作力度持续实施好农业机械 报废更新补贴政策的通知

各省、自治区、直辖市及计划单列市农业农村(农牧)厅(局、委)、  
财政厅(局),新疆生产建设兵团农业农村局、财政局,北大荒农垦  
集团有限公司,广东省农垦总局:

为深入贯彻中央财经委员会第四次会议精神,落实《国务院关  
于印发〈推动大规模设备更新和消费品以旧换新行动方案〉的通  
知》(国发[2024]7号)部署要求,持续实施好农业机械报废更新补  
贴政策,加快农业机械结构调整,提升农机高端化、智能化、绿色化

— 1 —

## 农业农村部办公厅 国家发展改革委办公厅 文件 财政部办公厅

农办机[2024]5号

### 农业农村部办公厅 国家发展改革委办公厅 财政部办公厅关于加大工作力度持续实施好 农业机械报废更新补贴政策的补充通知

各省、自治区、直辖市及计划单列市农业农村(农牧)厅(局、委)、  
发展改革委、财政厅(局),新疆生产建设兵团农业农村局、发展改  
革委、财政局,北大荒农垦集团有限公司,广东省农垦总局:

为深入贯彻中央财经委员会第四次会议精神,落实《国务院关  
于印发〈推动大规模设备更新和消费品以旧换新行动方案〉的通  
知》(国发[2024]7号)、《国家发展改革委、财政部印发〈关于加力

# 江西省加力支持报废更新

江西省农业农村厅办公室  
江西省财政厅办公室 文件  
江西省商务厅办公室

赣农厅办字〔2024〕55号

## 关于加大工作力度持续实施好 农业机械报废更新补贴政策的通知

各市、县（区）农业农村局、财政局、商务局：

为深入贯彻落实《国务院关于印发〈推动大规模设备更新和消费品以旧换新行动方案〉的通知》（国发〔2024〕7号）、《农业农村部办公厅 财政部办公厅关于加大工作力度持续实施好农业机械报废更新补贴政策的通知》（农办机〔2024〕4号）和《农业农村部办公厅 国家发改委办公厅 财政部办公厅关于加大工作力度

- 1 -



**提高标准 扩大范围  
安排超长期特别国债  
1.15亿元**



# 江西农机报废政策不断演进与完善

2015年

《2015 -2017年农业机械购置补贴实施指导意见》（农办财[2015]6号）明确在江西等17个省份开展农机报废更新补贴试点工作，具体操作办法参照“2012年农机报废更新补贴试点工作实施指导意见”执行。

2020年

《江西省农业农村厅办公室 江西省财政厅办公室 江西省商务厅办公室关于印发江西省农业机械报废更新补贴实施方案的通知》将报废机具种类由原来的2种扩大到《农业机械安全监督管理条例》中规定的7种，同时适当提高了资金补贴标准。

2024年

《江西省推动大规模设备更新和消费品以旧换新实施方案》要求，持续实施好农业机械报废更新补贴政策。《江西省农业农村厅办公室 江西省财政厅办公室 江西省商务厅办公室关于加大工作力度持续实施好农业机械报废更新补贴政策的通知》，机具种类扩大到15类，补贴标准平均提高10%-15%。

政策持续演进

# 江西省历年报废机具数量

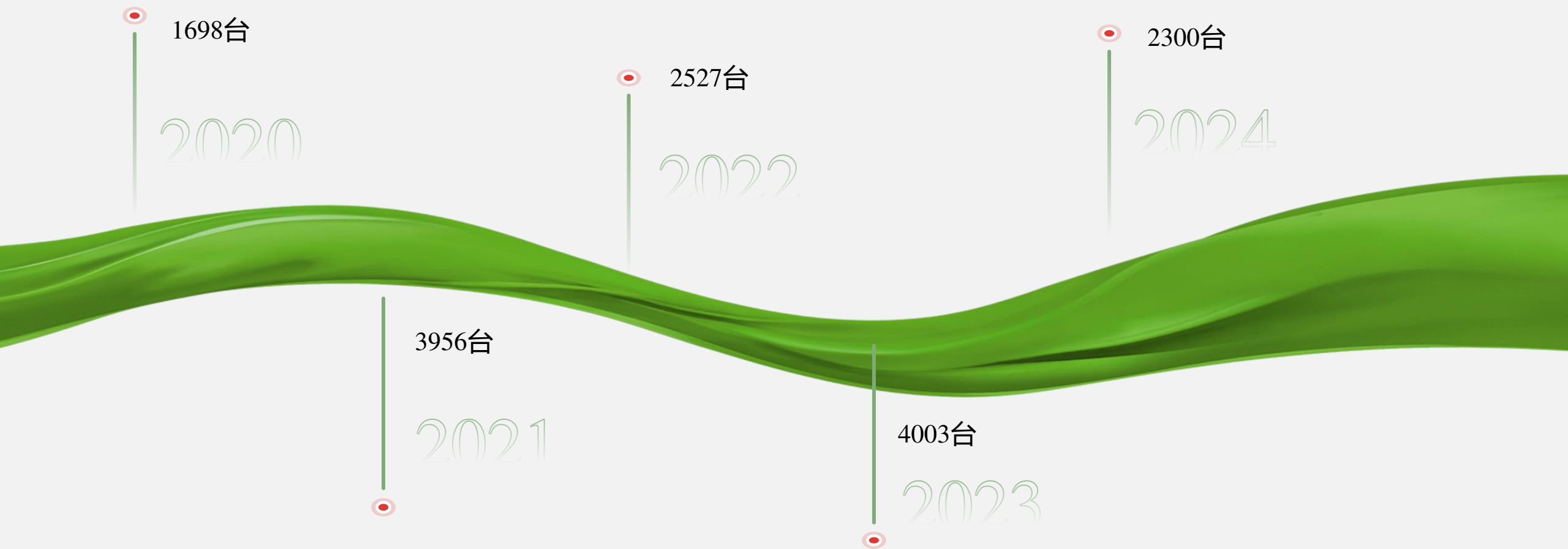

截至目前，江西省累计报废老旧农机具1.4万台，累计使用报废补贴资金超1.3亿元，受益农户超1.1万户。

# 江西省老旧农机报废

## 报废原则

### 农民自愿

政策实施过程中，要充分尊重农民的报废意愿。现行的报废标准都是推荐性标准，不是强制性的，报废与不报废由农民自愿决定，不允许强制报废。

### 政策支持

通过中央农机购置与应用补贴和超长期特别国债资金实施补贴政策，引导农民报废老旧机具，提高农民报废老旧农业机械的积极性。

### 方便高效

从方便群众、提高效率出发，制定切实可行的工作细则和操作办法，在控制风险的情况下，积极开展便民服务，推动机主参与报废。

### 安全环保

严格按照《报废农业机械回收拆解技术规范》（NY / T 2900—2022）开展企业认定和拆解监督，将安全和环保理念贯穿于整个过程。要注意在报废拆解过程中不能产生新的安全和环保问题。



履带自走式旋耕机

# 江西省老旧农机报废

## 实施范围和补贴对象

政策在全省各农业县内实施。补贴对象为从事农业生产的农民和农业生产经营组织，农业生产经营组织包括农村集体经济组织、农民专业合作经济组织、农业企业和其他从事农业生产经营的组织。

报废补贴对象与农机购置补贴的对象相同。



谷物烘干机



# 江西省老旧农机报废

## 补贴种类扩大

一、中央报废补贴农机种类：拖拉机、联合收割机（含粮棉油糖等作物联合收割所用机械）、水稻插秧机、播种机、农用北斗辅助驾驶系统、机动喷雾（粉）机、机动脱粒机、饲料（草）粉碎机、铡草机等9类机具，农用北斗辅助驾驶系统报废补贴申领要以购置新设备为前提。

二、新增报废补贴农机种类：旋耕机（含单轴和履带自走式）、微耕机、抛秧机、农用无人驾驶航空器、谷物烘干机（不含热风炉）、茶叶揉捻机等6类机具。



植保无人机

# 报废农业机械种类一

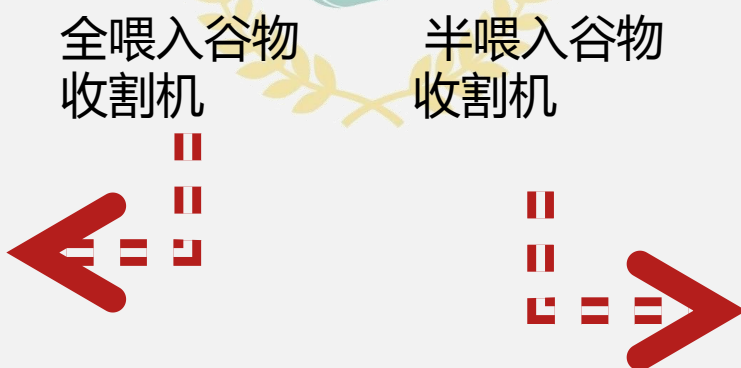



# 报废农业机械种类二



# 报废农业机械种类三





# 报废农业机械种类四

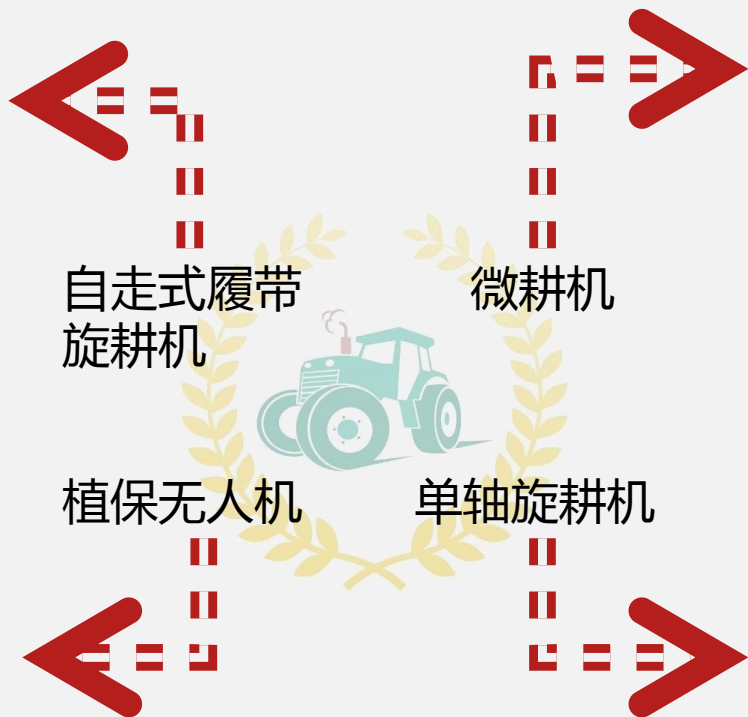

# 江西省老旧农机报废



## 报废补贴标准增加

### 江西省农机报废更新补贴额一览表

序号	机型	类别	2024 年报废补贴额 (元)	2020 年报废补贴额 (元)	提高金额 (元)
1	拖拉机	20 马力以下 (含手扶)	1500	1000	500
		20-50 马力 (含)	3850	3500	350
		50-80 马力 (含)	7860	7000	860
		80-100 马力 (含)	10840	10000	840
		100-160 马力 (含)	13140	12000	1140
		160 马力以上	18000	12000	6000
6	水稻插秧机	2 行手扶步进式	740	—	1110
		4 行手扶步进式	1740	1300	440
		6 行及以上手扶步进式	2170	1350	820
		6 行及以上独轮乘坐式	1720	1100	620
		4-5 行四轮乘坐式	5400	5100	300
		6-7 行四轮乘坐式	9930	8800	1130
		8 行及以上四轮乘坐式	12500	11600	900

序号	机型	类别	2024 年报废补贴额 (元)	2020 年报废补贴额 (元)	提高金额 (元)
7	动力喷雾机	动力喷雾机	160	60	100
8	喷杆喷雾机	12m≤喷幅<18m, 悬挂及牵引式	750	700	50
		喷幅≥18m, 悬挂及牵引式	1820	1800	20
		功率<18 马力, 自走式, 四轮驱动、四轮转向	1920	1700	220
		18 马力≤功率<50 马力, 自走式, 四轮驱动、四轮转向	4260	4000	260
		50 马力≤功率<100 马力, 自走式, 四轮驱动、四轮转向	5520	4400	1120
9	风送喷雾机	自走式, 药箱容积≥300L, 喷幅≥20m	1670	1200	470
		牵引式, 药箱容积≥350L, 喷幅半径≥6m	1100	600	500
10	机动脱粒机	生产率≥300kg/h; 含动力	210	70	140
11	饲料 (草) 粉碎机	400mm≤转子直径≤550mm	300	190	110
12	铡草机	3/h≤生产率<6t/h	280	180	100
		6/h≤生产率<9t/h	550	450	100
		9/h≤生产率<15t/h	910	810	100

# 江西省老旧农机报废

## 报废更新资金使用

2024年农机报废更新资金分为超长期特别国债资金和中央财政补贴资金两部分。其中：

**(一) 超长期特别国债资金(包括省级配套)。**全部用于15种机具的报废补贴和3种机具（联合收割机、水稻插秧机、播种机）报废并购置同种类机具的更新补贴。购置非同种类机具的更新补贴不能使用超长期特别国债资金，只能使用中央财政补贴资金。

**(二) 中央财政补贴资金。**下达各地的农机购置与应用补贴资金中，已安排用于老旧农业机械报废的补贴资金，可以用于15种类机具的报废补贴和购置同种类机具的更新补贴。

**(三) 资金支付顺序。**优先使用超长期特别国债资金，再使用中央财政补贴资金。兑付速度较慢的超长期特别国债资金将转为其他领域使用，年底未使用完的将予以收回。新增6类机具和提高标准的报废补贴，能不能再使用国债资金支持目前不明朗。



植保无人机



# 江西省老旧农机报废

## 解释说明

一、政策实施起始日期，为农财两部农办机〔2024〕4号文件的印发时间，即从2024年6月21日起实施。

二、报废20马力（不含）以下拖拉机，单台最高报废补贴额由1000元提高到1500元，20马力的为3850元的上一档补贴额。这项的提高标准补贴额，只需要申请报废即可，无需购新。

三、分档中的范围均按照“含下不含上”确定，例如旋耕机1m-1.5m，按照 $1\text{m} \leq \text{幅宽} < 1.5\text{m}$ 理解，即1.5m幅宽的应适用430元的补贴标准。其他类似情况以此类推。

四、自6月21日以后，报废联合收割机、水稻插秧机、播种机并新购置同种类机具，按50%提高报废补贴标准。以一览表中机型为同种类，允许跨类别，报A购B，按A的报废额的50%提标。

序号	机型	类别	报废补贴额(元)	提标后的报废补贴额(元)
6	水稻插秧机	2行手扶步进式	740	1110
		4行手扶步进式	1740	2610
		6行及以上手扶步进式	2170	3255
		6行及以上独轮乘坐式	1720	2580
		4-5行四轮乘坐式	5400	8100
		6-7行四轮乘坐式	9930	14895
		8行及以上四轮乘坐式	12500	18750
2	自走式全喂入稻麦联合收割机	喂入量 0.5-1kg/s（含）	3000	4500
		喂入量 1-3kg/s（含）	5500	8250
		喂入量 3-4kg/s（含）	7300	10950
		喂入量 4kg/s 以上	11000	16500
3	自走式半喂入稻麦联合收割机	3行，35马力（含）以上	7200	10800
		4行（含）以上，35马力（含）以上	17500	26250
4	播种机	6行以下	600	900
		6—11行	1200	1800
		12—18行	1600	2400
		18行以上	2000	3000



# 江西省老旧农机报废



## 解释说明

五、报废并更新的，购新机的发票等有效凭证的时间为2024年1月1日之后均可。同时，对6月21日之前购置新机未结算的，也可以使用超长期特别国债兑付。报废一台购置多台的，新购置资金可以使用国债资金。

六、报废多台更新一台的，只能一台享受提高50%；对报废一台机具并更新多台同种类机具的，允许使用超长期特别国债资金兑付更新补贴；对3种机具报废并更新同种类非补贴产品的，可享受提高标准补贴。

七、对6月21日起提交报废补贴申请的，按新的报废补贴标准执行，对已领取报废补贴的，补齐差额部分补贴。资金兑付优先使用超长期特别国债。

序号	机型	类别	报废补贴额(元)	提标后的报废补贴额(元)
6	水稻插秧机	2 行手扶步进式	740	1110
		4 行手扶步进式	1740	2610
		6 行及以上手扶步进式	2170	3255
		6 行及以上独轮乘坐式	1720	2580
		4-5 行四轮乘坐式	5400	8100
		6-7 行四轮乘坐式	9930	14895
		8 行及以上四轮乘坐式	12500	18750
2	自走式全喂入稻麦联合收割机	喂入量 0.5-1kg/s (含)	3000	4500
		喂入量 1-3kg/s (含)	5500	8250
		喂入量 3-4kg/s (含)	7300	10950
		喂入量 4kg/s 以上	11000	16500
3	自走式半喂入稻麦联合收割机	3 行, 35 马力 (含) 以上	7200	10800
		4 行 (含) 以上, 35 马力 (含) 以上	17500	26250
4	播种机	6 行以下	600	900
		6—11 行	1200	1800
		12—18 行	1600	2400
		18 行以上	2000	3000

# 江西省老旧农机报废

## 报废条件

符合下列条件之一的机具即可申请办理报废补贴手续：

- 1.农用北斗辅助驾驶系统、农用无人驾驶航空器达到或超过3年最低报废年限的，其他机具达到或超过5年最低报废年限的；
- 2.由于各种原因造成严重损坏，无法修复的；
- 3.预计大修费用大于同类新产品价格50%以上的；
- 4.未达报废年限，但技术状况差且无配件来源的；
- 5.国家明令淘汰的。

申请报废补贴的农机应当主要部件齐全，来源清楚合法，纳入牌证管理的农机需要提供县级负责农机牌证管理的机构核发的牌证；无牌证或未纳入牌证管理的，应当具有铭牌或出厂编号、车架号等机具唯一性身份信息。来历不明、无铭牌或无出厂编号、无车架号、改装拼装整机的机具不予受理。



微型耕耘机

# 报废补贴申请表和回收拆解确认表

附件 5

## 江西省农业机械报废补贴申请表（样式）

补贴申请表编号：

机主姓名		身份证号或组织机构代码	
地 址		电 话	
报废农机回收拆解确认表编号			
一卡通（合作组织）账号			
申请报废原因		□达到最低报废年限□未达到报废年限但安全隐患大、故障发生率高、损毁严重、维修成本高、技术落后	
报废机具情况核实	机型	类别	报废补贴额
			是否购置新机 □是 □否
购置同种类新机情况核实			备注：
县农业农村部门意见： <input type="checkbox"/> 申请报废机具信息确认无误，同意办理报废补贴。 <input type="checkbox"/> 购置同种类新机凭证已核实，同意按提高标准后的补贴额办理报废补贴。  <p style="text-align: center;">年 月 日(公章)</p>			
备注	1. 此证明作为申新报废补贴的凭证，不得涂改、伪造。 2. 报废机具和购置新机情况栏由农业农村部门负责填写并核实。 3. 如新购置同种类机具的，有效凭证附后。		

说明：本表一式两联：一联留存农业农村（农机）部门；二联留存财政部门。

附件 4

## 江西省报废农业机械回收（拆解）确认表

回收拆解确认表编号：

机主姓名/单位名称		机主身份证号/组织机构代码	
机主地址		机主联系电话	
生产企业		机具型号	
机具类别		出厂编号	
发动机号		底盘（车架）号	
牌照号码		出厂日期	
初次注册登记日期		回收日期	
回收的农业机械主要部件齐全，来源归属清楚合法，符合报废条件。		已办理注销登记。	
农机回收（拆解）企业（章） 经办人：  <p style="text-align: center;">年 月 日</p>		农机牌证管理部门审核（章） 经办人：  <p style="text-align: center;">年 月 日</p> （此栏仅适用于已上牌证的拖拉机和联合收割机）	
拆解与申请机具确认一致，按相关规范完成拆解。  农机回收（拆解）企业（章） 法定代表人：  <p style="text-align: center;">年 月 日</p>		已按规定完成拆解。拆解前中后照片清楚并核对无误。  农业农村部门（章） 拆解监督人员：  <p style="text-align: center;">年 月 日</p>	

说明：本表一式三联：一联回收企业存查；二联机主存查；三联签注农业农村部门印章后，到主管部门办理申请补贴手续。





# 报废补贴APP和小程序

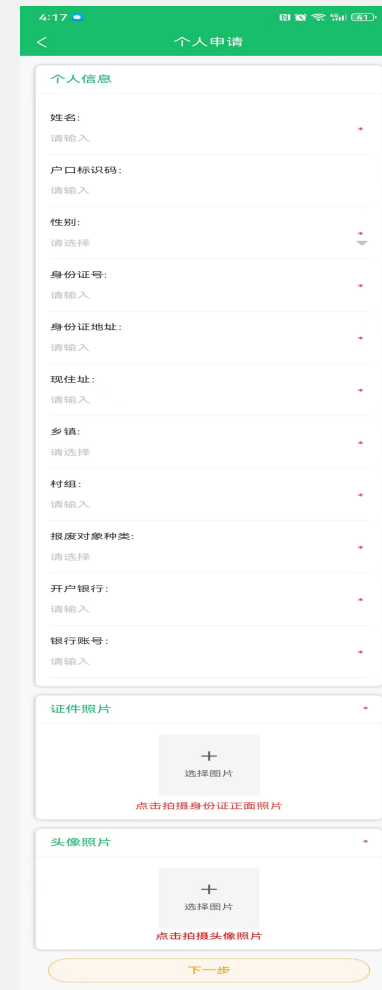

机主信息

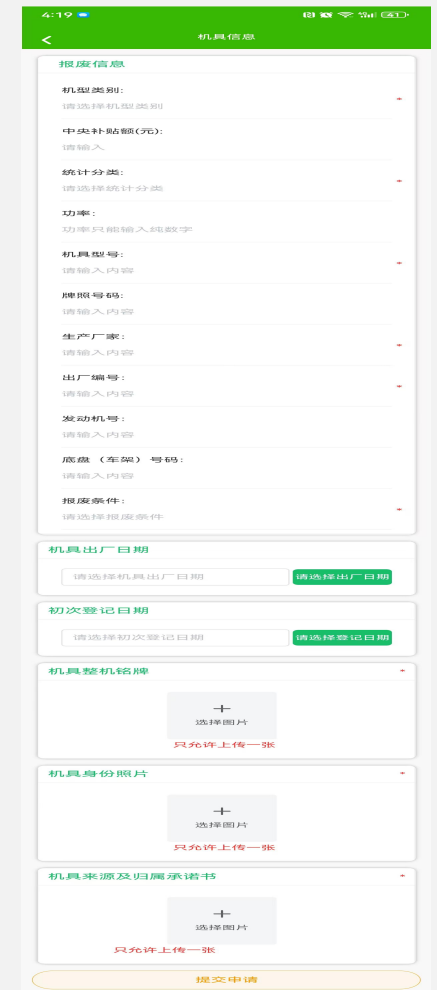

机具信息

# 报废补贴APP

4:22 机具信息

报废信息

机型类别: 拖拉机20马力及以下(含手)

中央补贴额(元): 1500

统计分类: 功率80马力(含)以下

功率: 17.8

机具型号: Cf253

牌照号码: 请输入内容

生产厂家: 东方红

出厂编号: 2356623341

发动机号: 请输入内容

底盘(车架)号码: 请输入内容

报废条件: 1.达到或超过报废年限

机具出厂日期: 2018-09-27 请选择出厂日期

初次登记日期: 2019-10-24 请选择登记日期

机具整机铭牌:  只允许上传一张

机具身份照片:  只允许上传一张

机具来源及归属承诺书:  只允许上传一张

提交申请

4:22 机具信息

报废信息

机型类别: 拖拉机20马力及以下(含手)

中央补贴额(元): 1500

统计分类: 功率80马力(含)以下

功率: 17.8

机具型号: Cf253

牌照号码: 请输入内容

生产厂家: 东方红

出厂编号: 2356623341

发动机号: 请输入内容

底盘(车架)号码: 请输入内容

报废条件: 1.达到或超过报废年限

机具出厂日期: 2018-09-27 请选择出厂日期

初次登记日期: 2019-10-24 请选择登记日期

机具整机铭牌:  只允许上传一张

机具身份照片:  只允许上传一张

机具来源及归属承诺书:  只允许上传一张

提交申请

4:23 进度查询

状态筛选 条件筛选

回收确认表编号: 3601212400005 待受理

姓名: 叶川

乡镇: 蒋巷镇

机具型号: Cf253

申请日期: 2024-10-31 16:22:49

中央补贴额: ¥1500

4:24 申请进度详情

申请进度 申请信息

 叶川 男 | 农民 362233198911011631 证件

乡镇: 蒋巷镇  
村组: 蛟桥  
现住址: 经开区  
身份证住址: 南昌市  
开户行: \*\*\*\*  
银行卡号: \*\*\*\*\*

报废机具信息

机型	拖拉机
类别	20马力及以下(含手扶)
回收确认表编号	3601212400005
中央补贴额(元)	1500
统计大类	拖拉机
统计小类	手扶拖拉机
统计目目	手扶拖拉机
统计分档	功率80马力(含)以下
机具型号	Cf253
生产厂家	东方红
出厂编号	2356623341
功率(KW)	17.8
机具出厂日期	2018-09-27 00:00:00
初次登记日期	2019-10-24 00:00:00
报废条件	1.达到或超过报废年限

机具身份照片: 

铭牌图片: 

机具来源及归属承诺书: 

填入申报并提交申请

进入待审核状态

# 报废补贴APP



身份证



社保卡



机具铭牌

后期，报废补贴APP将进行升级，做到自动读取机主和报废机具的信息，让APP录入申请更加便捷。



# 江西省农机报废常规流程



报废企业  
回收



农机部门  
申请



注销登记

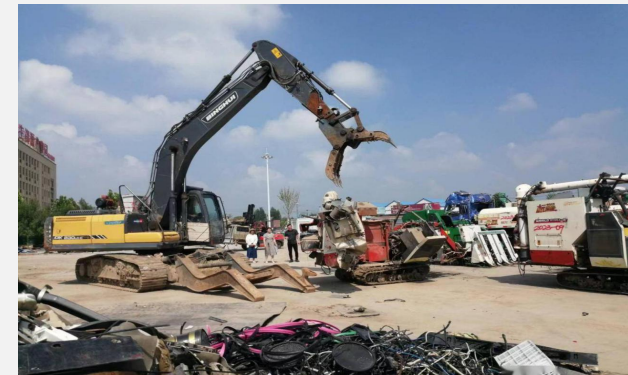

现场验机、集中拆解



财政部门结算

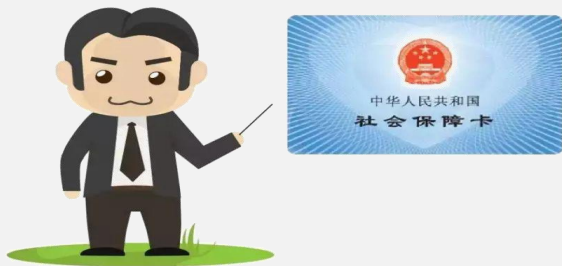

兑付补贴

# 优化流程



报废企业  
回收



农机部门  
审核申请



财政部门结算



兑付补贴

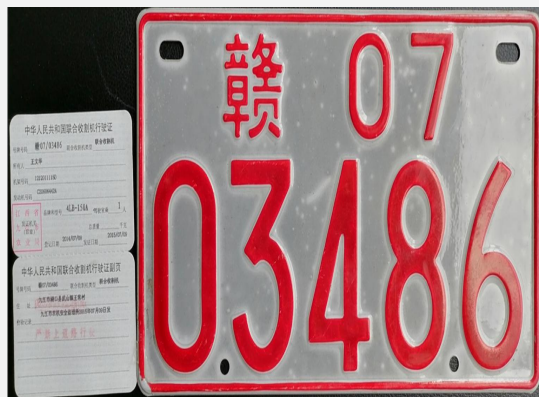

注销登记

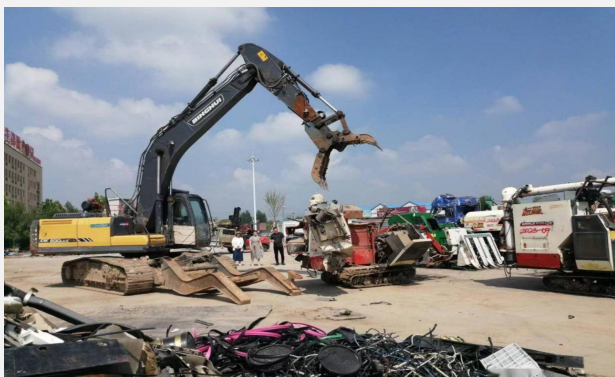

现场验机、集中拆解



# 加大报废监管力度



拆解前人机合影

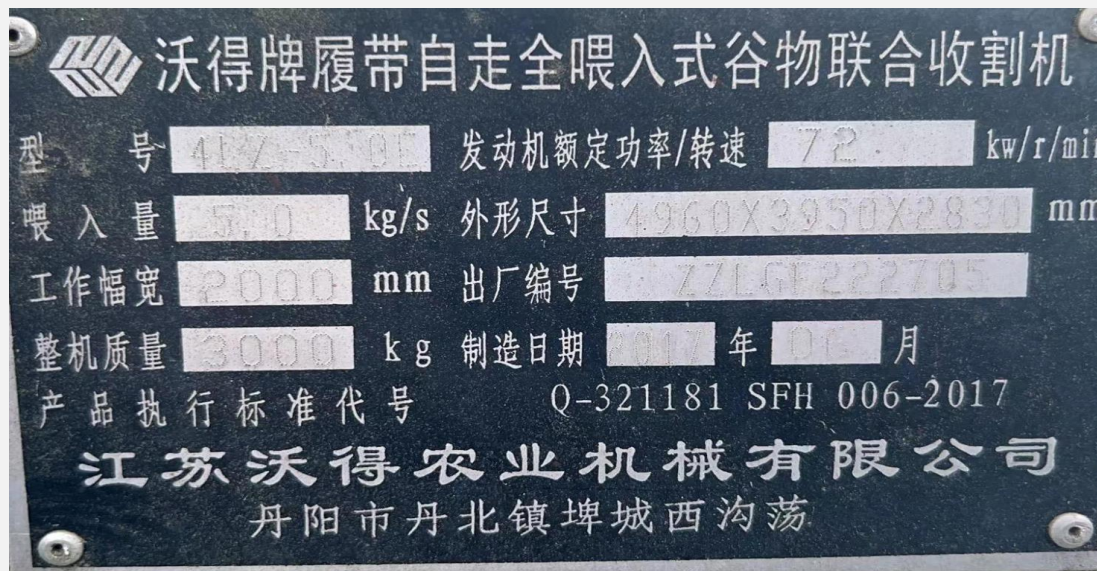

拆解机具铭牌

我省主要通过“全程监督+两个档案”的方式开展监管，其中“全程监督”指的是验机和拆解的全程监督，“两个档案”指的是拆解档案和补贴档案。



# 信息化监管措施



拆解前照片



拆解后照片

人机合影



拆解中照片



在监督方面。我省主要采取“现场验机，集中拆解，图像保存”的方式，农机化管理部门对老旧机具进行现场验机，验机成功后由回收拆解企业入库，待累计到多台机具后，再约定时间集中拆解，农机化管理部门对拆解进行监督。

在拆解档案方面。我省要求拆解档案中除应包含铭牌等农机身份唯一性原始材料外，还要记录回收、拆解、废弃物处理情况、拆解图像资料以及拆解后零配件、材料和废弃物的流向。

# 照片要规范清楚



人机合影



拆解前



拆解中



拆解后

回收企业应对国家禁止生产销售的发动机等部件进行破坏性处理，并对拆解过程进行录像或者拍照监控，提供拆前、拆中、拆后照片，照片要能清楚反应主要部件拆前拆后的状况。

县级农业农村部门应对回收企业拆解或者销毁农机过程进行监督，并在《确认表》中拆解监督人员栏签字确认。



# 回收拆解企业认定



报废农机回收拆解企业应以具备资质的报废机动车回收拆解企业为主, 也可选择依法具有农机回收拆解经营业务的其他企业或合作社。

江西省商务厅官方网站: 通知公告, 江西省已取得资质认定的报废机动车回收拆解企业名单(截至2024年6月7日)



# 回收拆解企业认定

附件 2-3

江西省农机回收拆解企业基本情况表

名称		类型	
地址			
法人代表人 (负责人、经营者)		联系电话	
营业执照统一社会信用代码			
办公场所			
详细地址	邮政编码	建筑面积(平方米)	电话
农业机械回收场地			
拆解场地详细地址	自有/租赁	面积(平方米)	
农业机械拆解场地			
拆解场地详细地址	自有/租赁	面积(平方米)	

县级农业农村部门依据《农业机械安全监督管理条例》等，按江西省农机回收拆解企业确定流程（附件2-1）审核，确定本县（市、区）回收企业并向社会公布，报设区市、省级农业农村部门备案。具备资质的报废机动车回收拆解企业和已经由本设区市其他县（市、区）确认并开展过农机回收拆解的单位可直接公布确认，无需重新审核。



ICS 67.060.01  
CCS B 90

NY

中华人民共和国农业行业标准

NY/T 2900—2022  
NY/T 2900—2007

报废农业机械回收拆解技术规范

Technical specification for recycling and dismantling of  
scraped agricultural machine

2022-11-11 发布

中华人民共和国农业农村部 发布



# 回收拆解企业认定

原则上每个县（市、区）应至少确定一家回收企业，没有符合条件回收企业的县（市、区）可与相邻县（市、区）农业农村部门协商或经设区市农业农村部门协调确定回收企业，引导回收企业跨地区开展回收工作。

回收企业应当遵守国家有关消防、安全、环保的规定，参照《报废农业机械回收拆解技术规范》（NY/T2900-2022）等开展报废农机回收拆解销毁工作。



# 回收拆解企业账号增加

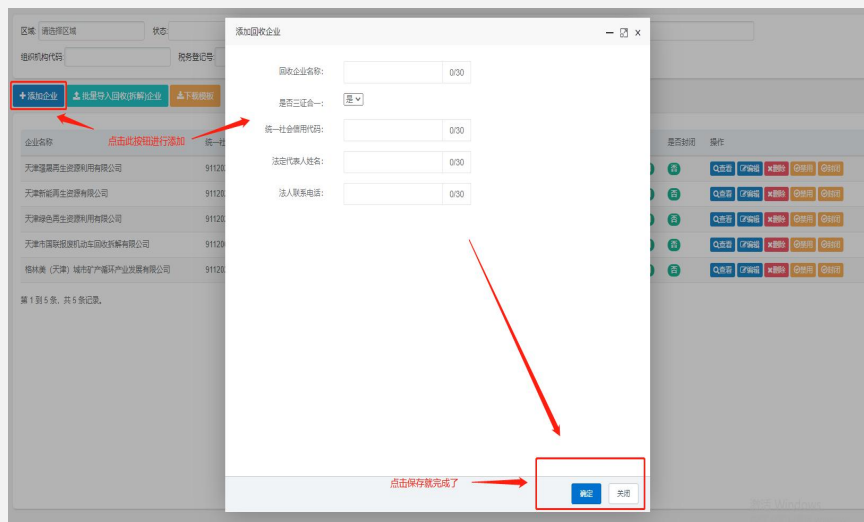

对于回收企业账号与企业信息的管理，也是交由县管理账号来进行操作与管辖。（不需要省级审核，后期会增加报备。）

下面将对于回收企业、回收企业用户相关操作进行一个详细的介绍。

- 1.首先由县管理用户初步添加回收企业，添加好之后，新添加的回收企业将显示在回收企业模块的列表中，可通过上方的条件检索查询。
- 2.之后回收企业可在系统的登录页面点击回收企业查询，查询自己的回收企业是否已被管理用户添加，如果可以在回收企业查询处查询到即可开始登记，未查询到则不可以进行登记。

注意：回收企业登记时要精准填入企业名称和接受账号的邮箱，一定要确保账号的有效性，否则账号可能无法正常投递至邮箱！最后上传营业执照扫描件彩色，黑白色文件不予受理。

- 3.回收企业登记完成后，管理用户将在企业用户账号发放的功能处，看到登记完成的企业信息。（报备功能后期上线）。同时，查看营业执照点击对应的右方发送按钮进行账号发送，发送完成后不能再次发送！如果此企业等级的信息存疑或营业执照不规范，可以点击拒绝按钮，拒绝发送账号。

## 江西省（2020-2024）农机报废回收(拆解)企业信息登记

企业名称:  \*

邮箱:  \*

营业执照扫描件彩色(副本):  \*

验证码:   \*

### 注意事项:

- 1.在回收企业查询处可查询到您的企业后请如实登记回收企业信息，农机部门核实无误后，相关人员会发送账号信息到您的邮箱。
- 2.请上传营业执照(副本)原件的扫描件，扫描件必须是彩色，一定要清晰。黑白色的扫描件不予受理。
- 3.邮箱一定要写正确，否则您无法收到回执。
- 4.一定不要重复提交，提交后请耐心等待并注意查收邮件。如果遇到邮件服务系统拦截，我们的回复邮件有可能被投递至您的“垃圾箱”，请注意查收。
- 5.如提示“提交失败：企业名称不存在”，请联系省局。



# 回收拆解企业账号增加

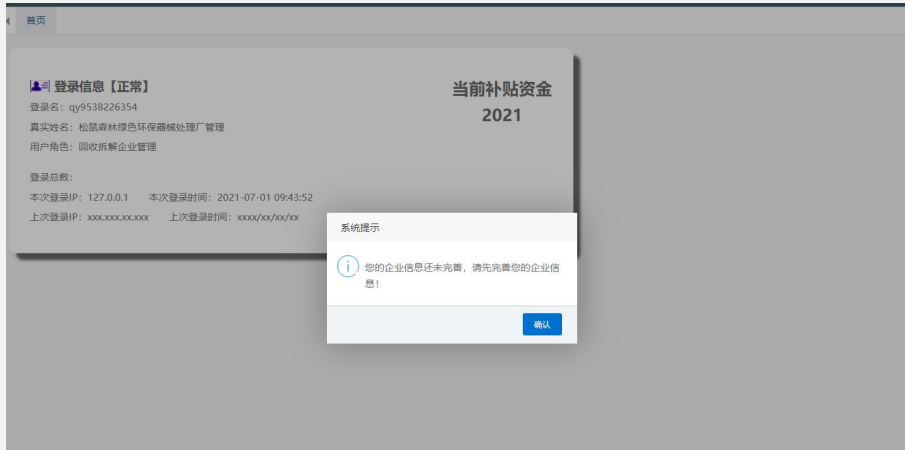

### 回收企业信息编辑

企业名称:	松原森林绿色环保器械厂 *	经营场所:	65454654 *
电话:	54456465 *	邮箱:	5644564@qq.com *
法人代表姓名:	百里登风 *	法人代表身份证号:	45564465 *
法人代表电话:	03517956241 *	所属区域:	无眼街 *
统一社会信用代码:	9115602056897451TG *		
回收价格标准:	请输入内容		
备注:	请输入内容		
承诺书:	承诺书文件		
营业执照:	+ 营业执照查看		

保存

填写完成信息后点击保存

- 4.管理用户账号,使用此账号在登记界面点击回收企业登录即可登录。
- 5.完善信息。登录后完善资料。如果没有完善该企业的资料,是不能进行其它操作的,当然新用户登录的密码修改也是不可少的。
- 6.点击左侧菜单“报废申请管理”中点击“确认拆解”进入回收拆解页面。



ICS 67.060.01  
CCS B 90

NY

中华人民共和国农业行业标准

NY/T 2900—2022  
NY/T 2900—2007

## 报废农业机械回收拆解技术规范

Technical specification for recycling and dismantling of  
scraped agricultural machine

2022-11-11 发布

中华人民共和国农业农村部 发布



# 回收拆解规范

## 4.2 报废农业机械拆解人员要求

4.2.1 企业应具有专业技术人员,其专业能力应能达到规范拆解、环保作业、安全操作(含危险物质收集存储、运输)等相应要求,并配备专业安全生产管理人員和环保人員,国家有持证上岗规定的岗位,应持证上岗。

## 4.5 信息管理要求

4.5.1 在报废农业机械拆解及主要总成解体销毁过程中,至少对回收确认、零部件拆解、对机体等零部件拆分或压扁破碎 3 个环节进行录像监控,应剪辑保留 10 s 以上的重要时段视频资料进行存档,同时拍摄(或截图)机体解体销毁前、中、后的照片各 1 张。相关信息的保存期限不应少于 5 年。

4.5.3 应建立报废农业机械回收拆解档案和数据库,对回收报废的农业机械逐台登记;记录农业机械和所有者信息,信息主要包括:机主(单位或个人)名称、证件号码、牌照号码(适用时)、品牌型号、机架号、发动机号、出厂年份、接收或收购日期等;记录回收、拆解、废弃物处理及拆解后零部件、材料和废弃物的数量/重量和流向等,并做好标识,处理批次和拆解数量与重量应统一;纸质档案保存期限不应少于 3 年,备份的电子档案和数据库,保存期限不应少于 5 年。

# 江西省农机报废补贴辅助管理系统操作

## 1、提高标准补贴额

在申请录入的时候，选择的是提高标准机具，系统会提示“该机型可享受提高标准补贴，是否享受提高标准补贴？”，选择“否”不享受提高标准的补贴，选择“是”在享受提高标准补贴的同时需要满足购买新机的条件，在系统中上传“佐证材料”（可多张，如购机发票、人机合影）。

第一步 机主信息填写

第二步 报废补贴信息填写

报废补贴信息填写

机型: 拖拉机 1 类别: 20-50马力 (含)

中央补贴额(元): 3500

统计分类: 请选择统计分类 功率: 请输入功率  
动力机械必须输入功率, 单位为KW

机具型号: 请输入机具型号 上传人机合影

生产厂家: 请输入生产厂家  
生产厂家必须与整机铭牌保持一致

出厂编号: 请输入出厂编号  
出厂编号必须与整机铭牌保持一致

机具出厂日期: 请选择机具出厂日期 底盘(车架)号码: 请输入底盘(车架)号码

报废条件: 请选择报废条件 初次登记日期: 选择初次登记日期

机具身份照片: [拍照] [上传图片] 机具来源及归属承诺书: [拍照] [上传承诺书]

可以上传购机发票、农机牌证、出厂编号和车架号等能够体现机具身份信息  
机具来源及归属承诺书模板下载

系统提示

? 该机型可享受报废更新补贴，是否享受报废更新补贴?

确认 2 取消

申请录入

机型: 拖拉机 是否享受报废更新补贴 类别: 20-50马力 (含)

中央补贴额(元): 5000

佐证材料: 上传佐证材料 \* 3 (最多上传1张, 已上传0张)

佐证材料图片

统计分类: 请选择统计分类 功率: 请输入功率  
动力机械必须输入功率, 单位为KW

机具型号: 请输入机具型号 牌照号码: 请输入牌照号码

生产厂家: 请输入生产厂家  
生产厂家必须与整机铭牌保持一致 机具整机铭牌: [拍照] [上传整机铭牌]

出厂编号: 请输入出厂编号  
出厂编号必须与整机铭牌保持一致 发动机号: 请输入发动机号

机具出厂日期: 请选择机具出厂日期 底盘(车架)号码: 请输入底盘(车架)号码

报废条件: 请选择报废条件 初次登记日期: 选择初次登记日期

机具身份照片: [拍照] [上传图片] 机具来源及归属承诺书: [拍照] [上传承诺书]

可以上传购机发票、农机牌证、出厂编号和车架号等能够体现机具身份信息  
机具来源及归属承诺书模板下载

保存 5



# 江西省农机报废补贴辅助管理系统操作

## 2、先更新再报废机具

县农机管理部门在申请录入的时候，选择的是先更新再报废机具，系统会提示“该机型为先更新再报废机型，是否继续录入？”，选择“否”不享受报废补贴，申请信息无法录入，选择“是”在享受报废补贴的同时需要上传相关佐证材料（可多张，如购机发票、人机合影）。

# 江西省农机报废补贴辅助管理系统操作

## 3、补差额

**一般标准补差额：**区县可在补差额列表选择一般标准补差额。

**提高标准补差额：**区县可在补差额列表选择提高标准补差额并上传佐证材料。

**补差额说明：**针对已结算的由于申请已完成兑付，只能生成新的申请，重新由县农机管理部门进行差额部分的结算工作。

**新生成的申请同已结算的申请数据一致，只是将补贴额变更为补贴的差额、确认表编号、申请状态变更为待结算状态。**



一般标准补差额操作页面

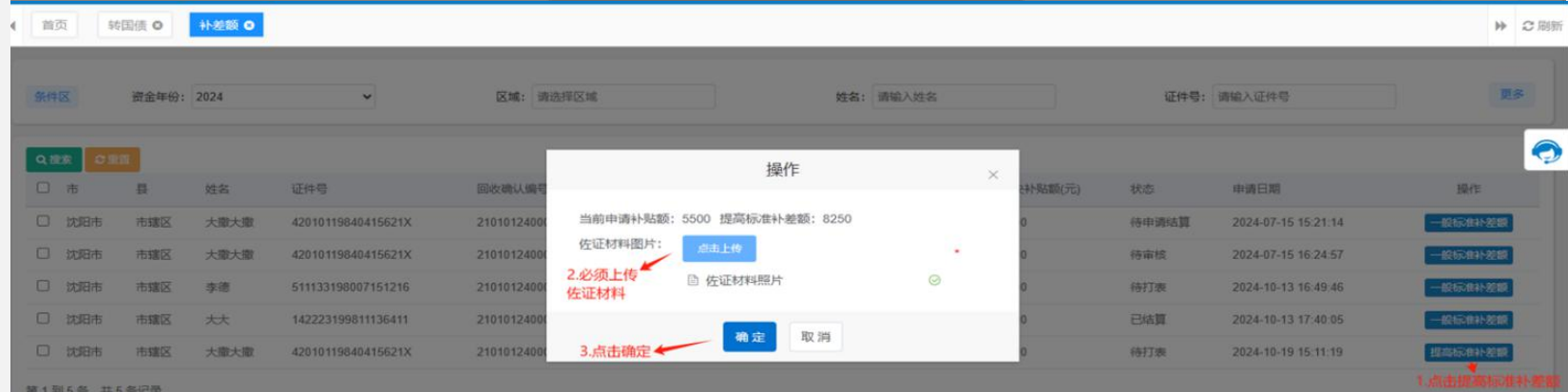

提高标准补差额操作页面

# 江西省农机报废补贴辅助管理系统操作

## 4、购置补贴申请转国债资金

用户在申请管理中可查看国债资金申请菜单，系统会自动将公示后状态的申请全部查询，乡镇操作人员可通过姓名、申请表编号检索到指定的申请，点击使用国债资金按钮，在弹出的对话框中输入报废确认表编号，检索到对应的报废申请进行关联转国债操作，绑定成功之后系统会提示转国债成功，如提示其他信息请仔细阅读。

当前位置: **申请管理 / 国债资金申请** 补贴使用国债资金操作说明

数据筛选 第一步: 点击“申请管理”菜单下的“国债资金申请”

资金年份: 2023 姓名:  申请表编号:

更多搜索条件

数据列表

年份	县	乡镇	姓名	申请表编号	机具大类	机具小类	机具品目	分档名称	生产企业	机具型号	数量	中央补贴	是否中央资金超录	是否国债资金申请	国债资金	状态	操作
2023	黑垦测试1	新开一	赵钱撒	18220201230006					斯有限	XX1	1	299.00	否	否	0.00	机具待核验	<input type="button" value="使用国债资金"/>
2023	黑垦测试1	新开一	时代	18220200230004					斯有限	WS-W01	3	500.00	否	否	0.00	资料待审核	<input type="button" value="使用国债资金"/>

第二步: 点击“使用国债资金”按钮

**国债资金调整**

申请表编号: 1822020123000006

中央补贴: 299.00

数量: 1

报废确认表编号:

第三步: 在弹出的“国债资金调整”窗口页面填写“报废确认表编号”

第四步: 填写无误后, 点击“保存”按钮

共2条, 第1/1页



感谢倾听！



谢谢大家！